



Aprobat

Consiliul profesoral din 24.06.2021

Director  Negara Nina

I.P. COLEGIUL DE ECOLOGIE DIN CHIȘINĂU

RAPORT

CU PRIVIRE LA TOTALURILE DESFĂȘURĂRII EXAMENELOR DE CALIFICARE,

ANUL DE ÎNVĂȚĂMÂNT 2020-2021

Examenele de calificare din Învățământul profesional tehnic au drept scop evaluarea competențelor profesionale generale și specifice ale candidaților. Rezultatele examenelor de calificare constituie baza juridică pentru acordarea calificărilor.

Examenele de calificare 2021 au fost organizate în conformitate cu Regulamentul de organizare și desfășurare a examenelor de calificare, aprobat de MECC, ordinul nr.1127 din 23.07.2018, suportul metodologic „Elaborarea programelor de examen în ÎPT”, aprobat de MECC prin ordinal nr.644 din 13.07.2020 și Planurile de învățământ pentru fiecare specialitate aprobate de MECC în anul 2016. Pe data de 21.06.2021 au fost realizate examenele de calificare la 9 programe de formare profesională și o programă de formare continuă Paznic de vânătoare.

În total la examenele de calificare, conform decizie CP din 18.06.2021 au fost admiși 244 elevi dintre care 232 cu frecvență la zi și 12 cu frecvență redusă. Cursurile de scurtă durată calificarea Paznic de vânătoare au fost absolvite de 23 formabili.

Conform programelor de formare profesională au susținut examenele de calificare:

- Specialitatea 82110 Silvicultură-18 elevi;
- Specialitatea 71210 Gospodărirea și protecția apelor-15 elevi;
- Specialitatea 71110 Tehnologia produselor cosmetice-23 elevi;
- Specialitatea 83110 Piscicultură și acvacultură-17 elevi;
- Specialitatea 52110 Ecologie și protecția mediului-40 elevi;
- Specialitatea 101510 Turism-49 elevi;
- Specialitatea 103202 Servicii anti-incendiarie-30 elevi frecvență la zi și 10 elevi frecvență redusă;
- Specialitatea 53310 Geodezie, topografie, cartografiere-21 elevi;

Implementarea curriculumului modern, bazat pe formarea și dezvoltarea competențelor profesionale, cere schimbarea paradigmei de evaluare prin trecerea de la simpla evaluare a cunoștințelor la evaluarea competenței în ansamblu: a cunoștințelor și abilităților stăpânite de candidat, a atitudinilor demonstrate de acesta. Atât probele teoretice, cât și cele practice au fost elaborate în așa mod, încât să asigure o evaluare relevantă, completă și veridică a nivelului de competențe profesionale generale și a competențelor profesionale specifice, asigurându-se respectarea accesibilității, echității și incluziunii.

Examenele au avut caracter complex, au inclus itemi de la 3-4 discipline componentele fundamentale și de specialitate. Pentru prima dată evaluarea a fost realizată în două etape, proba teoretică și proba practică.

Ponderea subiectelor teoretice este de 40%, iar cea a subiectelor practice - de 60%. Programele de evaluare și probele pentru examenele de calificare au fost elaborate în baza respectării principiilor ce asigură credibilitatea, transparența, accesibilitatea și fezabilitatea evaluărilor competențelor profesionale, atât a celor generale, cât și a celor specifice.

Proba teoretică a fost realizată în baza testului docimologic. Itemii de evaluare au fost elaborați conform nivelurilor de evaluare (obiectivi de nivelul I- cunoaștere, semiobiectivi nivelul II-aplicare nivelul III -integrare). La evaluarea probelor teoretice s-a ținut cont de faptul că testele propuse să asigure atât atingerea obiectivelor de evaluare propuse, cât și o demonstrație detaliată a nivelurilor de competențe stăpânite de fiecare din candidați. Au fost elaborate Matricea de elaborare a itemilor, baremele de evaluare și algoritmul de convertire a punctajului în note.

Proba practică a inclus sarcini de transformare a cunoștințelor teoretice generale și specifice profesiei în competențe practice de realizare a sarcinilor. Ea conține descrierea detaliată a lucrărilor practice pe care trebuie să le efectueze candidatul și condițiile în care aceste lucrări trebuie realizate. La evaluarea probei practice s-a ținut cont de:

- corelația rezultatelor așteptate de la candidat cu obiectivele propuse ale evaluării;
- aspectele tehnice sau procedurale de desfășurare a procesului și/sau de realizare a produsului;
- calitatea operațiilor efectuate;
- acțiuni relevante care reflectă atitudinea candidatului în procesul executării sarcinii propuse (acuratețea execuției, atenția acordată detaliilor aparente, meticulozitatea realizării etc).

Rezultatele rezolvării sarcinilor practice au fost înscrise în Fisa de evaluare care conține criteriile și indicatorii de evaluare. Documentul este destinat membrilor comisiilor de examinare, care evaluează produsele și/sau procesele realizate de candidat.

Menționăm că pentru fiecare Program de formare profesională, prin ordinal nr 82-a din 12.05.2021 au fost create comisii de evaluare și calificare după cum urmează:

Ecologia și protecția mediului:

Președinte dnul Pșenicinî Igor, Șef direcție juridică a Inspectoratului pentru Protecția Mediului;

Vicepreședinte Coica Vitalie, director adjunct pentru instruirea practică;

Secretar Banari Ala, șef catedră Ecologia și protecția apelor, profesor disciplini de specialitate;

Evaluatori Munteanu Corina, profesor disciplini de specialitate și dna Noroce Galina- Agenția de Mediu,

Serviciul Informații de Mediu, Educație și Conștientizare Ecologică.

Specialitatea Serviciu antiincendiar

Președinte Merzîncu Liviu, șef Direcție Situații Excepționale mun Chișinău, colonel;

Vicepreședinte Gotnog Veaceslav, Director adjunct interimar pentru instruire și educație;

Secretar Iancev Valeriu- secretar, profesor de specialitate;

Evaluator Șargarovschi Sergiu, profesor disciplini de specialitate, Palamari Vitalie, șef adjunct al Detașamentului Salvatori și Pompieri Botanica al DSE mun.Chișinău. locotenent colonel.

Specialitatea Tehnologia produselor cosmetice și medicinale

Președinte Ușurelu Iurie, director executiv al Asociației Cultivatorilor de Plante Aromatice și Medicinale Aromeda”;

vicepreședinte Voloh Lilia șef secție nr.I
secretar -Moșneaga Alisa profesor disciplin de specialitate, evaluator;
evaluatori- Iureva Tatiana,profesor disciplini de specialitate,Pociumbanu Alla, șef laborator
Cosmetolog”, SRL Viorica-Cosmetic.

Specialitatea Meteorologie

Președinte Mihail Grigoraș, director adjunct interimar, Serviciul Hidrometeorologic de Stat;
Vicepreședinte- Gheorghian Mariana , șef secție nr.II;
Secretar Șarapanovscaia Svetlana, șef catedră Ingineria mediului, profesor disciplini de specialitate;
Evaluatori: Chirică Lazar, profesor disciplini de specialitate, Roponica Mihaela, Șef stație
Meteorologică Chișinău

Specialitatea Piscicultură și acvacultură

Președinte Chiseev Serghei, șef interimar Laboratorul de Hidrochimie și Ihtiopatologie
ACVAGENRESURSE
Vicepreședinte Voloh L șef secție nr.I;
Secretar Bulat Denis profesor de specialitate, doctor în științe;
Evaluatori: Bulat Dumitru, doctor habilitat , profesor de specialitate, Usafii Adrian, expert în
piscicultură, Institutul de Zoologie al RM.

Specialitatea Turism

Președinte Peterson Nona, Director Agenția de Turism „Sacvoiaj”;
Vicepreședinte Negara Nina director CEC,
Secretar Fedco V., șef catedră Turism, profesor disciplini de specialitate,;
Evaluatori: Camerzan L- profesor discipline de specialitate, Caut Aurelia- administrator hotelul Katrine.

Specialitatea Silvicultură

Președinte Cojocaru D-director Agenția MoldSilva;
Vicepreședinte Beznos Sabina șef secție nr. III;
Secretar Goncarencu Aliona, șef catedră Silvicultură, profesor disciplini de specialitate;
Evaluatori Stahi Victor,, profesor disciplini de specialitate , Stepaniuc Sergiu, șef Ocolul silvic Criuleni

Specialitatea Geodezie, topografie și cartografie

Președinte Ivancenco Pavel, consultant superior Direcția Geodezie, Cartografie și Geoinformatică
Agenția Relații Funciare și Cadastru;
Vicepreședinte Gotnog Veaceslav, – director-adjunct interimar pentru instruire și educație;
Secretar Ciugureanu Ludmila, șef catedră Științe exacte profesor disciplini de specialitate, evaluator;
Evaluatori Stratulat Vasile, șef direcția Supraveghere geodezică, tehnică și regim al Agenției pentru
Supraveghere tehnică Chișinău, Florică Mariana, profesor de cartografie.

Rezultatele examenelor de calificare:

Programul de formare profesională Geodezie, Topografie și Cartografiere

Grupa	Proba	Numărul de candidați admiși la examene		Numărul de candidați care au susținut examenele		Inclusiv pe note							Nota medie
		total	inclusiv din anii precedenți	total	inclusiv din anii precedenți	10	9	8	7	6	5	<5	
GTC-041	Teoretică	24	-	24	-	5	0	9	6	3	0	0	7,58
GTC-041	Practică	24	-	24	-	7	7	6	2	1	1	0	8,58
Total	Media generală	24	-	24	-	5	2	9	6	1	1	0	8,04

Analiza calitativă a rezultatelor obținute denotă faptul că nota medie este de 8,04. Ponderea notelor foarte bune 9-10 -58,33%, 7-8- constituie 33,3%, 6-5 -8,33%

Recomandări ale Comisiei de evaluare și calificare pentru îmbunătățirea și dezvoltarea procesului educațional la programul de formare profesională 53310 *Geodezie, topografie și cartografiere*:

1. Examenul de absolvire să se desfășoare în formă verbală sau susținerea tezei de licență;
2. E recomandabil de a practica realizarea în final a unei teze/proiect cu sistematizarea și colectarea materialelor din producere. Acest lucru va ridica importanța specialității, lucrării va stimula seriozitatea autorului, desigur și al îndrumătorului lucrării.
3. Dotarea laboratorului de specialitate cu echipament topo-geodezic moderne, tehnică de calcul performant și software specializate licențiate, ;
4. E preferabil de a continua studiile la instituții superioare de învățământ în domeniu;

Semnalăm totodată, necesitatea de a atenționa lucrul la ore cu actele normative în domeniu, caracteristice ce țin de standarde, precizie, scara, rezoluția, ce reprezintă elemente de esență în domeniu

Rezultatele susținerii probelor examenului de calificare programul de formare profesională

Ecologie și protecția mediului

Grupa	Proba	Numărul de candidați admiși la examene		Numărul de candidați care au susținut examenele		Inclusiv pe note							Nota medie
		total	inclusiv din anii precedenți	total	inclusiv din anii precedenți	10	9	8	7	6	5	<5	
E-041	Teoretică	21	-	21	-	0	0	4	7	7	3	0	6,57
E-041	Practică	21	-	21	0	0	3	3	11	3	1	0	7,19
E-042	Teoretică	19		19		0	0	0	4	9	6	0	5,89
E-042	Practică	19		19	0	0	0	2	5	9	3	0	6,31
Total	Media generală	40	0	40	0	0	2	3	17	14	4	0	6,62

Analiza calitativă a rezultatelor obținute denotă faptul că nota medie este de 6,62. Ponderea notelor: foarte bune 9-10 -5,00% 7-8- constituie 50%, 6-5 -45%.

A fost depusă o cerere de contestare la proba practică, itemii nr.1 și nr.4.

În rezultatul reevaluării itemilor contestați a fost modificat punctajul acordat itemul1 a fost reevaluat de la 12 la 13 puncte și itemul 4 de la 7 la 10 puncte. Nota de la proba practică a fost majorată de la 7,00 la 8 00 (opt).

Reușita la examenul de calificare constituie 100%. Nota medie generală-6,58

Concluzii și propuneri:

1. Modernizarea continuă a bazei tehnico-materiale și didactice pentru formarea competențelor profesionale la specialitatea 52110 Ecologia și protecția mediului, calificarea Tehnician protecția mediului (tehnician ecolog).
2. Crearea condițiilor optime pentru elevii și personalul implicat în desfășurarea examenului de calificare prin instituirea unui sistem logistic modern, bazat pe tehnologii informaționale care să faciliteze procesul de desfășurare a examenelor în cadrul Colegiului de Ecologie din mun. Chișinău.
3. De a actualiza Curricula specialității 52110 Ecologia și Protecția Mediului în conformitate cu standardele actuale în reglementarea și respectarea cerințelor în domeniul protecției mediului.

Rezultatele susținerii probelor examenului de calificare programul de formare profesională

Gospodărirea și protecția apelor

Grupa	Proba	Numărul de candidați admiși la examene		Numărul de candidați care au susținut examenele		Inclusiv pe note							Nota medie
		total	inclusiv din anii precedenți	total	inclusiv din anii precedenți	10	9	8	7	6	5	<5	
GPA-041	Teoretică	15	0	15	0	2	5	4	3	1	0	0	7,60
GPA-041	Practică	15	0	15	0	7	3	0	2	3	0	0	8,60
Total	Media generală	15	0	15	0	2	5	3	2	3	0	0	8,10

Reușita constituie 100%, media generală 8,10

Analiza calitativă a rezultatelor obținute denotă faptul că nota medie este de 8,04. Ponderea notelor foarte bune 9-10 -46,60%, 7-8- constituie 33,33%, 6-5 -20%

Recomandări ale Comisiei de evaluare și calificare pentru îmbunătățirea și dezvoltarea procesului educațional la programul de formare profesională 71210 Gospodărirea și protecția apelor:

1. A fi revizuit Planul de învățământ în conformitate cu noile cerințe ale pieței muncii.
2. Implementarea învățământului dual în domeniu.

Rezultatele susținerii probelor examenului de calificare programul de formare profesională *Meteorologie*

Grupa	Proba	Numărul de candidați admiși la examene		Numărul de candidați care au susținut examenele		Inclusiv pe note							Nota medie
		total	inclusiv din anii precedenți	total	inclusiv din anii precedenți	10	9	8	7	6	5	<5	
M-041	Teoretică	16	0	16	0	0	4	2	10	0	0	0	7.62
M-041	Practică	16	0	16	0	3	6	5	2	0	0	0	8.62
Total	Media generală	16	0	16	0	1	4	9	2	0	0	0	8.23

Reușita constituie 100%, media generală 8,23.

Analiza calitativă a rezultatelor obținute denotă faptul că nota medie este de 8,04. Ponderea notelor foarte bune 9-10 -31,25% , 7-8- constituie 68,75%, 6-5 -0%

Concluzii, recomandări ale Comisiei de evaluare și calificare pentru îmbunătățirea și dezvoltarea procesului educațional la programul de formare profesională 53210 Meteorologie:

Administrația colegiului a creat condițiile necesare pentru organizarea și desfășurarea examenelor de calificare în conformitate cu cerințele legislației în vigoare. Cadrele didactice sunt bine pregătite metodic și științific pentru a asigura un nivel înalt de instruire a viitorilor meteorologi.

Pentru asigurarea securității procesului de evaluare propunem să fie instalate camere video în sălile de studii;

Dezvoltarea parteneriatului educațional între Colegiul de Ecologie și Serviciul Hidrometeorologic de stat pentru a asigura o conexiune la nivel aplicativ și instructiv.

Rezultatele susținerii probelor examenului de calificare programul de formare profesională

83110 Piscicultură și acvacultură:

Grupa	Proba	Numărul de candidați admiși la examene		Numărul de candidați care au susținut examenele		Inclusiv pe note							Nota medie
		total	inclusiv din anii precedenți	total	inclusiv din anii precedenți	10	9	8	7	6	5	<5	
P-041	Teoretică	17	0	17	0	3	3	3	8	0	0	0	8,05
P-041	Practică	17	0	17	0	2	6	4	1	4	0	0	8,05
Total	Media generală	17	0	17	0	2	6	4	1	4	0	0	8,05

Analiza calitativă a rezultatelor obținute denotă faptul că nota medie este de 8,04. Ponderea notelor foarte bune 9-10 -47,05% , 7-8- constituie 29,41%, 6-5 23,52%,

Concluzii, recomandări ale Comisiei de evaluare și calificare pentru îmbunătățirea și dezvoltarea procesului educațional la programul de formare profesională **83110 Piscicultură și acvacultură:**

-Se propune dezvoltarea parteneriatului educațional între Colegiul de Ecologie și Centrul pentru Cercetare a Resurselor Genetice Acvatice „ACVAGENRESURS”, Istitutul de Zoologie a RM pentru a asigura conexiunea la nivel aplicativ și cel de instruire.

Rezultatele susținerii probelor examenului de calificare programul de formare profesională

71110 Tehnologie produselor cosmetice și medicinale

Grupa	Proba	Numărul de candidați admiși la examene		Numărul de candidați care au susținut examenele		Inclusiv pe note							Nota medie
		total	inclusiv din anii precedenți	total	inclusiv din anii precedenți	10	9	8	7	6	5	<5	
CM-041	Teoretică	23	0	23	0	0	4	6	11	2	0	0	7,52
CM-041	Practică	23	0	23	0	0	0	2	6	10	5	0	6,22
Total	Media generală	23	0	23	0	0	1	8	11	3	0	0	6,78

Analiza calitativă a rezultatelor obținute denotă faptul că nota medie este de 8,04. Ponderea notelor foarte bune 9-10 -4,34% , 7-8- constituie 82,60%, 6-5 13,04%.

Concluzii, recomandări ale Comisiei de evaluare și calificare pentru îmbunătățirea și dezvoltarea procesului educațional la programul de formare profesională : *71110 Tehnologie produselor cosmetice și medicinale*:

- Cerințele pentru proba de examinare corespund nivelului de instruire în ÎPT;
- Se propune dezvoltarea parteneriatului educațional între Colegiul de Ecologie și și agenții economici de profil pentru a asigura conexiunea la nivel aplicativ și cel de instruire;
- La disciplinele de specialitate să se pună accentul pe studierea avansată a proceselor biofizice și chimice care au loc în timpul prelucrării materiei prime din plante medicinale și aromatice.

Rezultatele susținerii probelor examenului de calificare programul de formare profesională

103202 Servicii antiincendiare:

Grupa	Proba	Numărul de candidați admiși la examene		Numărul de candidați care au susținut examenele		Inclusiv pe note							Nota medie
		total	inclusiv din anii precedenți	total	inclusiv din anii precedenți	10	9	8	7	6	5	4-1	
SA-041	Teorie	30	0	30	0	0	3	17	8	2	0	0	7,70
	Practica	30	0	30	0	2	14	11	3	0	0	0	8,50
	Generală	30	0	30	0	2	6	17	5	0	0	0	8,16
SA-031	Teorie	12	0	10	0	0	0	3	1	4	2	0	6,50
	Practica	12	0	10	0	0	0	0	1	4	5	0	5,60
	Generală	12	0	10	0	0	0	0	4	2	4	0	6,00
	Generală specialitate	42	0	40	0	2	6	17	9	2	4	0	7,62
	BAC profesional	12	0	10	0	0	0	1	5	4	0	0	6,70

Analiza calitativă a rezultatelor obținute denotă faptul că nota medie este de 8,04. Ponderea notelor foarte bune 9-10 -20% , 7-8- constituie 65%, 6-5 - 15%.

Concluzii, recomandări ale Comisiei de evaluare și calificare pentru îmbunătățirea și dezvoltarea procesului educațional la programul de formare profesională *103202 Servicii antiincendiare* :

- Majoritatea elevilor posedă cunoștințe teoretice și abilități practice pentru activitatea în domeniu-
- Desfășurarea activităților teoretice și practice la Detașamentul de pompieri Botanica contribuie benefic la formarea competențelor profesionale ale elevilor;
- De asigurat elevii cu manuale de specialitate;
- De asigurat laboratoarele cu mijloace TIC și echipamente antiincendiare speciale.

Rezultatele susținerii probelor examenului de calificare programul de formare profesională

82110 Silvicultură

Grupa	Proba	Numărul de candidați admiși la examene		Numărul de candidați care au susținut examenele		Inclusiv pe note							Nota medie
		total	inclusiv din anii precedenți	total	inclusiv din anii precedenți	10	9	8	7	6	5	4-1	
S-041	Teorie	18	0	18	0	0	0	4	4	9	1	0	6,61
S-01	Practica	18	0	18	0	0	0	2	3	9	4	0	6,16
	Genrtală	18	0	18	0	0	0	1	2	11	4	0	6,00

Analiza calitativă a rezultatelor obținute denotă faptul că nota medie este de 6,00. Ponderea notelor foarte bune 9-10 -0% , 7-8- constituie 16,66%, 6-5 83,33%.

Concluzii, recomandări ale Comisiei de evaluare și calificare pentru îmbunătățirea și dezvoltarea procesului educațional la programul de formare profesională **82110 Silvicultură**

-Îmbunătățirea continuă a bazei tehnico-materiale, achiziționarea unui mijloc de transport pentru asigurarea deplasării elevilor la lecțiile practice în teren;

-Diversificarea conținuturilor itemilor practici

-Punerea accentului în procesul de instruire pe activități practice pentru acumularea și dezvoltarea abilităților practice.

-Evaluarea sistematică a nivelului de cunoștințe și abilități practice în timpul procesului de instruire pentru a îmbunătăți indicii calității pregătirii tinerilor specialiști în domeniul silviculturii.

Cursuri de scurtă durată specialitatea 622401 – Paznic de vânătoare

Organizarea, desfășurarea și evaluarea examenelor de calificare la specialitatea **622401 – Paznic de vânătoare** în Colegiul de Ecologie din Chișinău, anul de studii 2020-2021, a fost efectuată de către comisia de evaluare și calificare, aprobată prin ordinul nr. 72-a din 26.04.2021 în următoarea componență:

- **Președinte: Ciocoi Oleg**, Președintele Consiliului Republican al Societății Vânătorilor și Pescarilor din Republica Moldova.
- **Membri:**
 - **Șcerbliuc Mihail** -specialist principal Societatea Vânătorilor si Pescarilor din Republica Moldova.
 - **Goncearencu Aliona** - șefa catedrei Silvicultură și grădini publice, Colegiul de Ecologie din Chișinău, secretarul comisiei.

Conform ordinului nr. 83-e din 11 mai 2021 au fost admiși la susținerea examenelor de calificare 23 de elevi cu instruire în limba română.

Pregătirea pentru examenul de absolvire și calificare a fost precedată de măsurile organizatorice necesare și de asigurarea materială. Pe panoul informativ au fost afișate instrucțiunea referitor la organizarea și desfășurarea examenului de calificare, orarul consultațiilor și a examenului.

Examenul complex de absolvire și calificare s-a desfășurat în corespundere cu programul de formare profesională continuă, aprobat la ședința Consiliului metodic-științific al Colegiului de Ecologie din Chișinău, proces-verbal nr. 1 din 02.09.2019, precum și de către Ministerul Educației, Culturii și Cercetării al Republicii Moldova și instrucțiunii privind organizarea și desfășurarea examenului de calificare în învățământul profesional tehnic postsecundar.

Examenul complex a inclus materia de studii din disciplinele: Popularea și repopularea fondului de vânătoare, Evaluarea și selecția vânatului, Organizarea recoltării vânatului și s-a desfășurat în formă orală în baza biletelor de examinare.

Rezultatele obținute de candidați la examenul complex de calificare sunt ilustrate în următorul tabel.

Rezultatele examenului complex de calificare

Disciplinele examenului complex	Numărul de elevi		Notele						Nota medie	Reușita %
	admiși la examen	au susținut examenul	10	9	8	7	6	5		
1. „Popularea și repopularea fondului de vânătoare”	23	23	11	6	6	-	-	-	9,21	100%
2. „Evaluarea și selecția vânatului”										
3. „Organizarea recoltării vânatului”										

Raportând rezultatele examenului de calificare la ponderea notelor acumulate, se evidențiază datele specificate în diagramă.

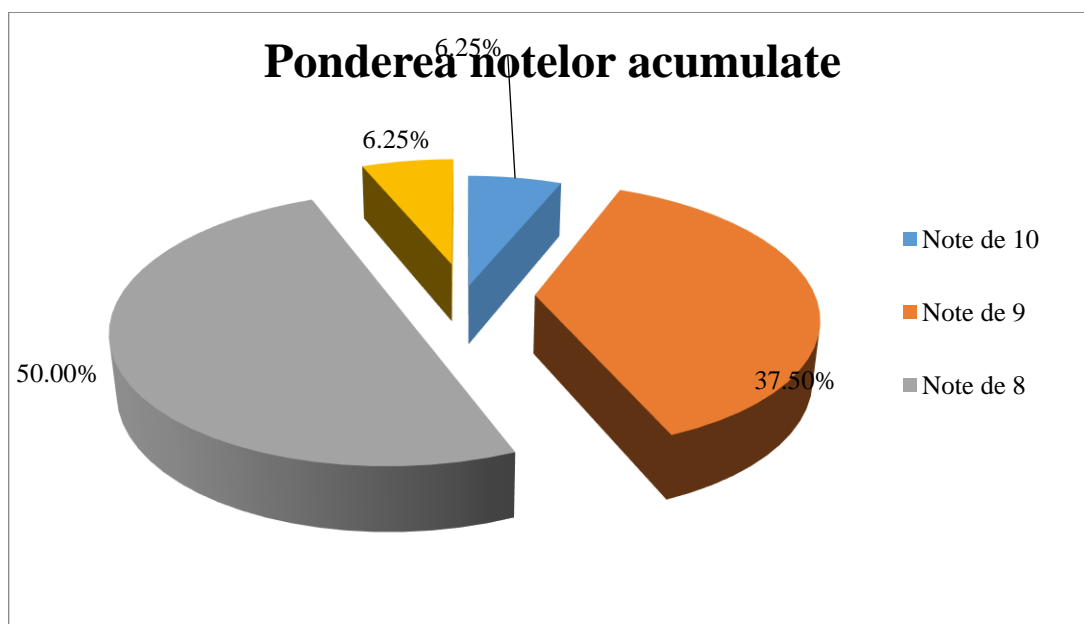

Diagram 1.1. Ponderea notelor acumulate

Astfel, media notelor obținute la examenul complex, în scopul obținerii diplomei de calificare la specialitatea 622401 – Paznic de vânătoare, constituie 9,21, ceea ce reflectă un rezultat foarte bun.

Concluzii și propuneri: Desfășurarea examenului complex de evaluare și calificare în formă orală este binevenită, dar spre regret nu permite membrilor comisiei de a evalua abilitățile și capacitățile candidaților de a utiliza echipamentele specifice domeniului, tehnicile de aplicare și execuție a lucrărilor, metodele de măsurare a diferitor tipuri de caracteristici ale vânatului.

Se recomandă:

1. Îmbunătățirea continuă a bazei material-didactice a instituției, prin crearea unui cabinet specializat, în vederea asigurării pregătirii specialiștilor în domeniu.
2. Îmbunătățirea itemilor și utilizarea cu precădere a itemilor ce conțin însărcinare practică.
3. Punerea accentului în procesul de instruire pe activități practice, pentru acumularea abilităților profesionale performante, specifice domeniului de activitate.

Conform rezultatelor obținute, recomandăm absolvenților să se angajeze în câmpul muncii în domeniul 622401 – Paznic de vânătoare.

Rezultatele susținerii probelor examenului de calificare programul de formare profesională 101510 Turism.

Grupa	Proba	Numărul de candidați admiși la examene		Numărul de candidați care au susținut examenele		Inclusiv pe note							Nota medie
		total	inclusiv din anii precedenți	total	inclusiv din anii precedenți	10	9	8	7	6	5	4-1	
T-041	Teoretică	26	0	26	0	6	14	4	2	0	0	0	8.92
T-041	Practică	26	0	26	0	3	12	8	2	1	0	0	8.53
T-042	Teoretică	23	0	23	0	2	13	8	0	0	0	0	8.73
T-042	Practică	23	0	23	0	4	8	8	3	0	0	0	8.56
	Total	49	0	49	0	1	22	18	7	1	0	0	8.30

Analiza calitativă a rezultatelor obținute denotă faptul că nota medie este de 8,04. Ponderea notelor foarte bune 9-10 -46,93% , 7-8- constituie 51,02%, 6-5 2,50%.

Concluzii, recomandări ale Comisiei de evaluare și calificare pentru îmbunătățirea și dezvoltarea procesului educațional la programul de formare profesională **101510 Turism**.

1. Consolidarea bazei tehnico-materiale prin crearea unei firme de exercițiu în domeniul turismului.
2. Reevaluarea Planului de învățământ, introducerea cursului Turism ecologic.
3. Majorarea ponderii orelor practice la disciplinele de profil și de specialitate.

Rezultatele evaluării absolvenților anului 2021 pe instituție

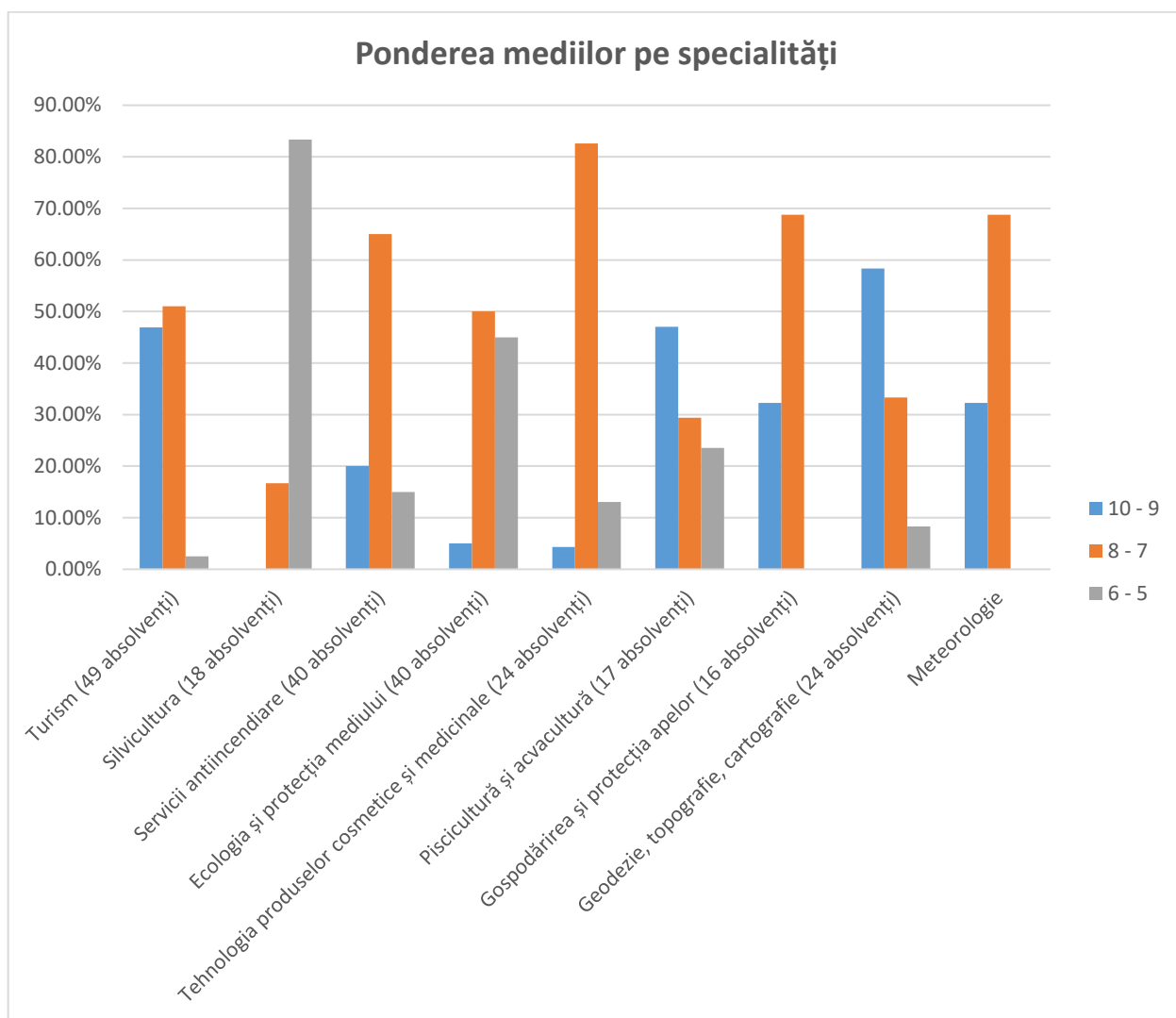

Rata absolvirii

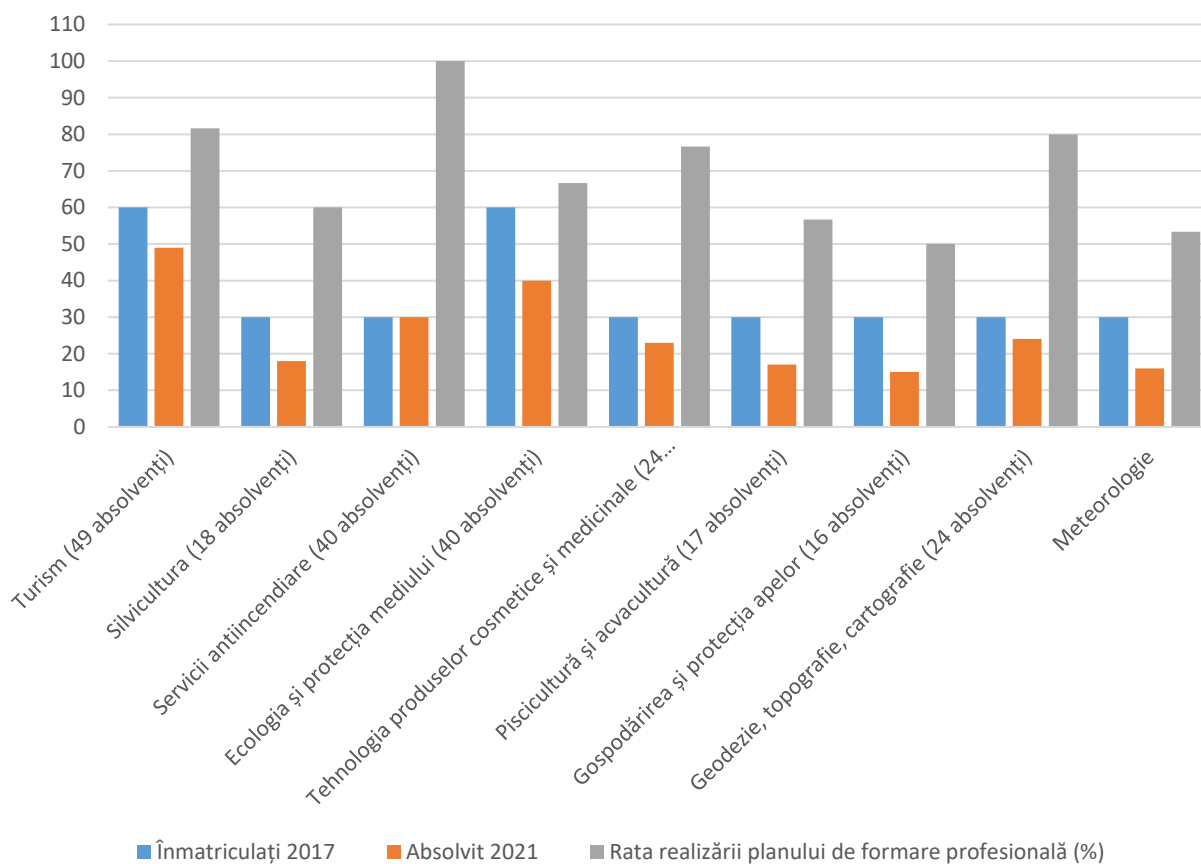

Media pe specialitate

